责任编辑 博雅
版式设计 刘红颖
版式校对 张旭

休眠是为了更美的盛开

□宫佳

一直喜欢百合花，白色的纯洁无染，黄色的娇媚动人，粉色的鲜艳夺目。

路过花店，一看到百合花，我就挪不动步子，口袋里的碎银子直想往外蹦，捂都捂不住。白百合两枝十五元，老板娘一边麻利地把几枝百合花包好，一边还唱一支小暖心曲，哎呀，快过节了，百合花涨价了，十五元两枝，也是为了照顾老顾客了。

被百合花养着眼，被店家暖着心，我手执一束鲜花，一路心情舒畅。回到家里，更是把百合花奉为上宾。插在玻璃瓶里，勤换水，每天还要用剪刀在百合花的茎部末端斜剪去一段，为了让它更好的吸收水分。

女儿受我的影响，也关爱起百合花。每当看到花骨朵鼓胀起来，女儿就欢欣雀跃，妈妈，又一朵要开花了。可是，百合花再美丽，十天半月之后，就就会凋落。于是，我们都不得不接受百合花离去的现实。

某一日，去赶集发现花市里有一盆百合花，茎部挑着几个含苞待放的花骨朵，心里一动，何不养一盆？参与它的成长过程，比截取它的一段美好时光更有意义吧？

于是，这盆百合花就进了我的阳台。女儿也为之欢喜。长在泥土里的百合花，另有一番姿态。尖尖绿绿的叶片，拥着几个花朵，很有护花使者的风范。花开花谢，花谢又花开。一棵百合花足足开了四朵花。

秋后，百合花蔫蔫的，叶片发了黄，我一如既往地照顾它，可是，它越来越不精神。有一天，竟然连茎部都枯黄下去。女儿说，妈妈，盆里种植的百合花和玻璃瓶养的花都喜欢偷懒。开着开着就黄了。

我也很奇怪，暗暗搜了百度，度娘说，百合花入冬要休眠，等到开春就会重新发芽生长开花。

我对女儿说，它现在只是休整，休息几天，养好了精神，明年才会开出更多美丽的百合花呀。

果然，今年，花盆里又长出了翠绿的叶片，绿绿的小花骨朵也亮了相。

女儿今年上初中了，期中考试成绩不太理想，女儿很自责，觉得这学期的光阴让自己虚度了，这种郁郁的心情，让她的脸上失去了笑容，免疫力也下降，得了重感冒，流鼻涕，咳嗽，发烧，折腾了半个月。

我把她拉到那盆百合花前，对她说，这棵百合花抵挡不住冬天的寒冷，就渐渐地枯萎了，但它还活着，这种枯黄的状态，只是它在休整，积蓄生长勃发的能量。

女儿看着一朵盛开的百合花，若有所思地说，嗯，经历磨难不可怕，学会在磨难中韬光养晦，总结过失，积累学习经验，才能开出美丽的百合花。妈妈，我懂了。女儿笑了，久违的欢乐又洋溢在脸上。

我看到，盆里的百合花也裂开花瓣，笑吟吟的。

北京的四季（组诗）

□史迎凤

北京的四季

北京的春天，短到一场爱恋
没来得及开始
夏天，怒放的玫瑰成了多余的衣裳
彩蝶为流水忙碌，为浪花荡漾
秋天，天空和大地肝胆相照
叶子成为主角闪亮出场
随着果实一起成熟的女人
展示着多样的秋装
一场大雪为冬天的梦境插上翅膀
烟花蜂拥向你头上扑来
你又回到童年，回到春天出生的地方

北京的春天

北京的春天，比桃花裙子短
短到一场爱情，来不及背叛
北京的春天比秋天还冷
比成熟的女人瘦，比童年模糊

北京的雨

雨，我们不期而遇
你，再次淋湿
难以风干的记忆
玉兰花开的城市弥漫着莫名的怅惘
黄昏我张望与你相似的身影
烟雨迷蒙酿诗的天气
你属于我心中最浓的一笔没有邀约
纷飞的诗句涌起
只为抚平那一抹被雨打湿的印迹
思绪漫洒无语如洗尽铅华
素颜女子身上的味道
却始终挥之不去

北京的秋天

窗外，银杏烫金的天空
成熟的秋天丝毫也不暴烈
更多的是温暖
鸟儿落下了，天空还在飞行
沉甸甸的果实来把时间计算
走过的路上，闪耀着智慧
得到的比失去的多很多
品味收获，慰藉希望
给自己一个微笑的理由
将岁月打磨成枝头最美的风景

北京的雪

当你，款款而至
挥洒北国的情怀
漫舞天际，写意河山
飘飘渺渺，晶莹剔透
天地间从容积聚朵朵云团
悄然报告你到来的消息
很快，世间斑驳俗艳的色彩
连同喧嚣杂陈的故事被你掩埋
万物和心灵被你统一
洒脱、畅然、安恬
洁白的你跻身于一首诗的通感
我凝视你不饰雕琢的容颜
珍爱你恪守生命信约
傲人的清澈素色
真心期待与你的每一次相见
想往一场这个冬季最圣洁的浪漫
什么时候再次邂逅
而你我之间
不要总隔着一个漆黑的夜晚

我拿青春跟你斗

□赵自力

我是上初二开始叛逆的，且叛得有点离谱。

班主任老师姓郑，声音有点沙哑，像放旧磁带一样。我在班里普通极了，成绩一般、长相一般、个子还挺矮的。如果这样下去，初中三年恐怕记得我的就不多。我开始用各种搞怪来吸引大家注意。课堂上我常起哄，或故意捏着嗓子读书。可是，那时老师对我们太宽容了，竟然没有责备我的意思。后来，我干脆不交作业，故意旷课。郑老师终于惩罚我了，每逢他的课，就让我站在教室门外听，我感觉很没面子。

几天后，郑老师正在上《愚公移山》，讲到了一段话：“与天斗其乐无穷，与地斗其乐无穷，与人斗其乐无穷。”这段话不知怎么突然引起了我的共鸣。我不知哪来的勇气，站在门口大声地喊了声“报告！”全班同学都疑惑地看着我，连郑老师也一时不知所措。“你是不是想进来上课？如果是，我们欢迎，但你必须改正错误。”郑老师的语气还是一如既往地严厉。“报告老师，刚才听了您的话，我也想跟人斗。”我一点都不怯场地说。“哦，人小志气不小啊，你想跟谁斗？”郑老师居然笑了。“我想跟您斗！”“什么，跟我斗，你拿什么跟我斗？”郑老师脸色变了。“我拿青春跟你斗！从今天起，我就不上你的课了！”话还未说完，我转身就跑了，边跑还边向后张望，估摸着郑老师会撵出来。可是，身后静悄悄的。

语文课从此不必再上了，家又不能回去，只好在外游荡。说真话，说完我就后悔了，上课时间一个人在外闲荡也不是个滋味。很多同学找过我，希望我回去上课。我碍于面子，都拒绝了，言下之意除非是郑老师亲自找我。

不久，同学捎给我一封信，是郑老师写的。大意是青春是用来奋斗的，不是用来跟人斗的之类的话，信中还对罚我站表示歉意。我一下崩溃了，看得眼泪哗哗直流，从来没有哪个老师给我写过那样的信。我拿着信缴械投降了，全身心投入到复习备考中。

那年，我如愿考出了好成绩，在填志愿时毫不犹豫地选择了师范学校，我想像郑老师一样。

拿青春跟老师斗，是我做过最傻的事。在那场较量中，我输了，却赢得了未来。

晨所见

露珠挂叶
竹引微风
谁在呢喃
花间蜜蜂

增肥记

近日有些忙碌
怠慢阿狗吃睡
周末炖锅排骨
骨肉各有所归

心病

桑拿劳苦度日
琐事频添烦恼
阿狗失眠着急
心病其实没药

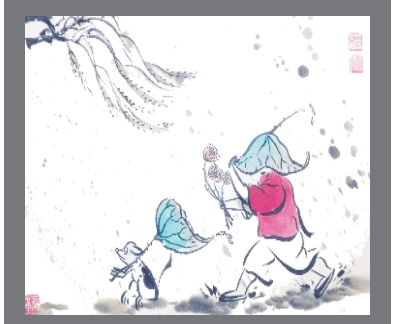

换季

银雨金风至
红莲举青莲
人间今换季
岁岁此时同

红袄漫话

□张文泽/画　冷冰/文

本版邮箱：
zhoumolvyou@126.com