从进博会看百姓生活六大新趋势

用3D打印、根据每个人的面部定制的面膜用过吗？氢燃料电池汽车开过吗？硬币直径般长短的心脏起搏器见过吗？

造福人类是科技创新最强大的动力。日前在上海举办的首届中国国际进口博览会上，随处可见创新因子，包罗万象的进口产品吸引人们频频驻足，透过这些展品，可以更清晰地看到百姓生活的新趋势。

更个性
生活需求细化、多元

6.1展馆韩国爱茉莉太平洋集团展台上，人们睁大了眼睛看演示人员使用扫描机器。先用机器对全脸进行扫描，再深度测试分析皮肤，最后用3D打印技术打印面膜，一张完全贴合人脸的定制面膜便完成了。这是3D打印面膜技术第一次在中国亮相。

定制，已经成为本届博览会展品的关键词之一。同样在美妆领域受到关注的还有法国欧莱雅兰蔻带来的定制粉底液等；在旅游领域，泰国旅游公司带来了私人定制游服务；德国瓦克集团带来的口香糖3D打印机，可以为消费者定制任何口味、任意形状的口香糖。

中国已迈入以消费者体验为中心的新阶段，个性化、专业化的诉求，正在深刻地影响着企业的产品方向，影响着消费的未来趋势。爱茉莉太平洋中国总裁高祥钦说，中国消费者对美的诉求越来越细化和多元，更多个性化产品和服务将涌现。

更多样
消费选择面越来越宽

在食品及农产品展区内，挂着交易商牌子的专业“猎头”来回穿梭伺机挑选“尖货”。埃及的锡威枣、加拿大的枫树水、巴拿马的香蕉、阿根廷的牛肉……超过4000件食品和农产品展品，近半都是第一次进入中国。

未来，人们坐在家中，就可以买到全球各地的特色商品。不仅是食品，在汽车展区，全新旗舰车型柯迪亚克在进博会全球首秀；美妆领域，欧莱雅带来了超过500款产品和技术；家电领域，松下的透明电视看着就激动人心。

博览会上，来自全球最先进的技术、产品和服务，让中国人在家门口就可以挑选来自世界各地的产品；开放的中国，欢迎中外企业的融合与竞争，这也将催生更多新技术新产业新模式，更好地满足人民对美好生活的需要，不断增强人们的获得感。

更智能
未来生活将有更多便捷服务

智能限速识别、主动盲点监测、车道保持辅助、扩展交通标志识别、带跟停续走功能的自适应巡航……集诸多自动化功能于一身的DS7，虽然已经进入国内市场，但喷涂亮眼黄色的展车，还是吸引着采购商们不时拉开车门试乘。

展会上，智能产品遍布进博会各大展区。吸引眼球的还有雷克萨斯品牌带来的自动驾驶汽车；德勤展示的反洗钱机器人；富士胶片结合图像处理和人工智能技术，带来的可帮助提升临床医疗诊断水平的REiLI项目等。

跟随技术变革脚步，移动设备、智能家居、智能家电等许多产品已经或即将进入百姓生活，自然语义识别、人脸识别等大量人工智能技术将被更广泛地运用于智能设备，应用到家居生活里。

更品质
消费质量不断提升

“这种火腿口感非常好，脂肪和肉的比例搭配恰到好处，切得越薄口感越好。”展会工作人员刘女士趁工作间隙，来到西班牙伊比利亚橡果火腿前试吃了起来。这是她第一次品尝到伊比利亚橡果火腿，“品质相当不错”。

品质化，是本届博览会无处不在的气息。英国纪娜梵展台里的定制女鞋闪耀全场、日本索尼的灯光音响设计感极强、杜邦公司用于运动以及辅助医疗目的的智能运动服饰充满未来范儿，这些产品的进入，将再度提升国人生活品质。

一叶可窥秋，“口粮在进口食品中的比重越来越小，高端油脂、高端食品进口份额逐年扩大，体现了中国老百姓的消费能力、消费需求已经上来了。”中粮集团总裁于旭波说。未来的消费，必将是品质不断提升的消费。

更健康
追求高品质医疗服务

7.1展馆美敦力展台上，人们围着一个小物件看个不停。它叫Micra，是目前全球最小的心脏起搏器，体积是传统心脏起搏器的十分之一，只有硬币直径那么长，无导线、无囊袋的设计可以实现微创植入，极大减轻患者痛苦。

享受更高品质的健康正成为国人的追求。在医疗器械及医药保健展区，许多企业都带来了尖端科技。比如，医科达在进博会发布全球首台高场强磁共振放疗系统；诺和诺德公司全面展示了其在糖尿病及相关领域的创新研发成果等。

随着医疗领域对外资股比限制放宽政策的推进，医疗企业也将更多地输入先进的医药、医疗器械和健康产品。“让更多海外医疗机构进入中国，将惠及更多百姓。”北京盛诺一家医院管理咨询有限公司董事长蔡强说。

更绿色
环境友好型消费将成时尚

加注燃料仅需5分钟、续航里程800公里、二氧化碳排放量0……韩国现代展台上，氢燃料电池NEXO展车外形低调，与一般的小客车无异，却因为技术先进、对环境友好的特色，吸引了不少人关注。

绿色消费，正在成为国人消费新趋势。展会上，丰田甚至为迎合绿色消费的理念，在展厅里搬进了一棵树。与此类似的，芬兰带来“树木做的汽车”也因其车身制造材料、动力燃料等都来自树木或可再生，受到诸多青睐。

时代在发展，人民群众对环境质量的要求日益提高。越来越多的人希望生活在美丽舒适的环境中。绿色发展理念的深入人心，迫使企业更多地生产绿色产品，这也极大地丰富了百姓的绿色消费品类。 **据新华社**

(上接第1版)

首批挂牌组建的10家机构

市公务员局

市委组织部统一管理公务员工作。将市人力资源和社会保障局的公务员管理职责划入市委组织部，对外加挂市公务员局牌子。

市人才工作局

将市委组织部的人才工作职责，市人力资源和社会保障局的人才工作相关职责整合，组建市人才工作局，作为市委组织部管理的机关。

市经济和信息化局

将市经济和信息化委员会、市无线电管理局的职责整合，组建市经济和信息化局，作为市政府组成部门，加挂市无线电管理局、市大数据管理局、市国防科学技术工业办公室牌子。

副市长殷勇出席挂牌仪式。

市规划和自然资源委员会

将市规划和国土资源管理委员会、市勘察设计和测绘地理信息管理办公室的职责，以及市发展和改革委员会的组织编制主体功能区规划职责，市水务局、市园林绿化局的资源调查和确权登记管理职责等整合，组建市规划和自然资源委员会，作为市政府组成部门，加挂首都规划建设委员会办公室牌子。

副市长隋振江出席挂牌仪式。

市生态环境局

将市环境保护局的职责，以及市发展和改革委员会的应对气候变化和减排职责，市规划和国土资源管理委员会的监督防止地下水污染职责，市水务局的编制水功能区划、排污口设置管理、流域水环境保护职责，市农业局的监督指导农业面源污染治理职责，市南水北调工程建设委员会办公室的南水北调工程项目区环境保护职责等整合，组建市生态环境局，作为市政府组成部门。

副市长杨斌出席挂牌仪式。

市农业农村局

将市农村工作委员会、市农业局的职责，以及市发展和改革委员会的农业投资项目、市财政局的农业综合开发项目、市规划和国土资源管理委员会的农田整治项目、市水务局的农田水利建设项目等管理职责，市经济和信息化委员会的农药生产监督管理职责，市农村经济研究中心(市农村合作经济经营管理办公室)的农村合作经济经营管理职责等整合，组建市农业农村局，作为市政府组成部门。市委农村工作委员会与市农业农村局合署办公。

副市长卢彦出席挂牌仪式。

市商务局

将市商务委员会更名为市商务局，仍作为市政府组成部门，加挂市政府口岸办公室牌子。划入来京投资企业及其高级管理人员认定职责；将有关反垄断等职责划入市市场监督管理局；将典当行、融资租赁公司、商业保理公司监管职责划入市地方金融监督管理局。

副市长殷勇出席挂牌仪式。

市卫生健康委员会

将市卫生和计划生育委员会、市深化医药卫生体制改革领导小组办公室、市老龄工作委员会办公室的职责，以及市安全生产监督管理局的职业安全健康监督管理职责等整合，组建市卫生健康委员会，作为市政府组成部门。

市地方金融监督管理局

将市金融工作局的职责，市商务委员会的典当行、融资租赁公司、商业保理公司监管职责等整合，组建市地方金融监督管理局，作为市政府直属机构，加挂市金融工作局牌子。

市人民防空办公室

将市民防局更名为市人民防空办公室，仍作为市政府直属机构。

副市长杨斌、北京卫戍区副司令员张宏、国家人防办有关同志出席挂牌仪式。

其他机构

市政府办公厅、市发展和改革委员会、市教育委员会（市语言文字工作委员会、市政府教育督导室）、市科学技术委员会(市外国专家局)、市民族宗教事务委员会、市公安局、市民政局、市司法局、市财政局、市人力资源和社会保障局、市住房和城乡建设委员会（市住房保障办公室）、市城市管理委员会（首都城市环境建设管理委员会办公室）、市交通委员会、市水务局、市文化和旅游局、市退役军人事务局、市应急管理局、市市场监督管理局（市食品药品安全委员会办公室）、市审计局、市政府外事办公室（市政府港澳事务办公室）、市政府国有资产监督管理委员会、市广播电视局、市文物局、市体育局、市统计局、市园林绿化局（首都绿化委员会办公室）、市政务服务管理局、市机关事务管理局、市信访办公室、市扶贫协作和支援合作工作领导小组办公室、市政府研究室、市知识产权局、市医疗保障局、市政府参事室、市监狱管理局（市戒毒管理局）、市粮食和物资储备局、市中医管理局、市药品监督管理局。

世界互联网大会蓝皮书发布

中国数字经济总量达27.2万亿元

新华社电 《世界互联网发展报告2018》和《中国互联网发展报告2018》蓝皮书8日在第五届世界互联网大会上发布。报告数据显示，2017年，中国数字经济总量达27.2万亿元，数字经济对GDP增长贡献率达55%。

报告指出，当前，以互联网为代表的信息技术和人类生产生活深度融合，成为引领创新和驱动转型的先导力量。2017年，全球数字经济规模达到12.9万亿美元，美国和中国位居全球前两位。全球电子商务市场保持快速增长势头，交易额达2.3万亿美元，亚洲、拉丁美洲、中东、非洲等新兴市场成为新的增长点。

报告指出，今年以来，我国信息基础设施持续升级，网络信息技术取得积极进展，数字经济发展势头强劲，网络安全保障能力显著提升，网络空间日渐清朗，网络文化日益繁荣。截至2018年6月，中国4G用户渗透率进入全球前五，5G研发进入全球领先梯队，电子商务市场规模位居全球首位。

据介绍，世界互联网大会蓝皮书由中国网络空间研究院编写，内容包括信息基础设施、网络信息技术、数字经济、政府数据开放、互联网媒体、网络安全、互联网法治建设、网络空间国际治理等8个方面，是互联网领域最新学术研究成果的集中展示。

英烈遗风照前程——宣侠父

宣侠父，1899年12月出生于浙江省诸暨县（现诸暨市），1923年在杭州加入社会主义青年团，不久转为中国共产党党员。1938年7月31日，宣侠父被蒋介石指派的特务秘密杀害。图为宣侠父(前右)一家在西安合影（资料照片）。

新华社发

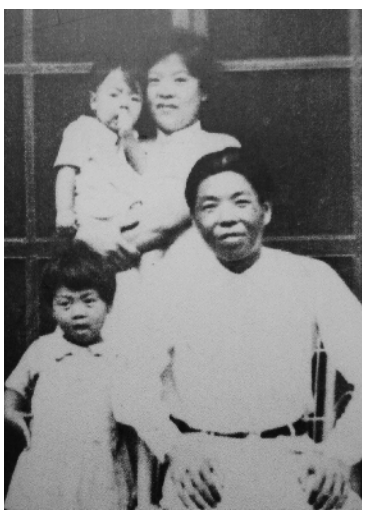

为了民族复兴
英雄烈士谱