版式校对 李亚楠
版式设计 赵军
责任编辑 博雅

■带你旅游

魏城镇历史悠久，自古便有“剑门锁钥”和“蜀道咽喉”之称，是西蜀到长安、到襄汉的必经之道。在我知道魏城时，魏城是绵阳县下的一个区，从绵阳经梓潼、剑阁到苍溪，必经魏城。那时，没有高速公路，只有国道G108线，凡是从广元到绵阳的汽车，都要经过剑门关，翻大庙山，过魏城镇。记忆中，魏城的羊肉特别好吃。

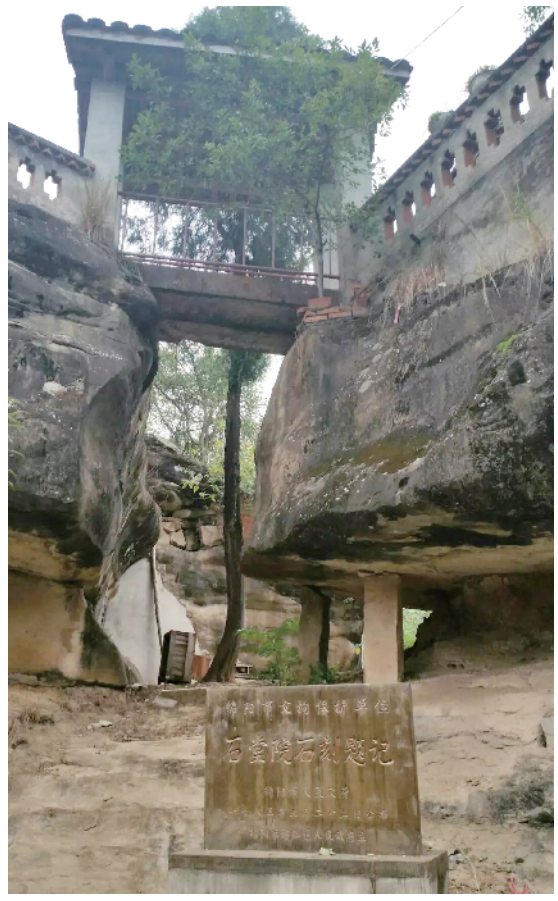

采风魏城镇——
寻找散落乡间的人文碎片

□罗瑜权

深秋时节，一抹绿色镶嵌在巴山蜀水的边边角角，逐渐由绿变黄变红。在飘飘洒洒的细雨里，我们应邀到四川省绵阳市游仙区魏城镇采风。

我第一次到魏城，是“5·12”大地震后，采访那里派出所板房里的抗震救灾民警。

今秋，再次走进魏城则是来探寻它的历史渊源，了解自然风貌与风土人情，去见证它的山水和历史变迁。

石堂院中感悟生活

早晨九时，我们的车队在魏城的东北方向乡村小道上颠簸前行，山涧飘了一些小雨，在薄雾轻云之中，我们继续前行，不久就到了魏城镇绣山村。绣山村赵渠沟有个石堂院，又名石堂观，坐落在岷峨山下，山中幽静，奇石突兀，有小窦圃山之称。

到石堂院要经过一段石径，直通上山。石径由不规则的青石板修成，这是一条千年的盐道，道路两边的大石上散落着许多题刻和唐、宋、清代的摩崖造像，记载了这个地方悠久的历史沉淀。

石堂院，紧依绝壁奇石而建，是一座悬石与寺庙合一的悬空寺。院内石刻记载，石堂院始建唐代，清代康熙年间重建，原有院宇十余间，后被拆除，现仅存山泉、部分题刻和摩崖造像。院内共有7块硕大奇石，几乎均是成悬空状，下面有竖立的石条撑起。最有特色的是两个独立的石头，相距仅一米远，石头上有不少的石刻，其中一处山石上刻有“高松凉泉”四字，书法遒劲有力。

石堂院的两个大石头中间是一个小天桥，天桥下面立有市级文物保护单位石堂院石刻题记石碑。2012年7月，四川省人民政府公布了四川省第八批省级文物保护单位名单，石堂院石刻题记及摩崖造像列入其中。

我们在山林间的野草、乱刺中穿行，寻找散落在石堂院附近的石刻题记，发现一处宋朝诗人章师古的《留题石堂院》石刻：何处足清凉，山南古石堂。溪沙留虎迹，水影上僧房。万景因深僻，无人为发扬。侵苦写涩句，笔冻不成行。查证，这首诗后来被学者收入《全宋诗》第三十二部和诗词名句网。

这些散落石刻上的许多文字，经过时光的浸染，已经风化，布满青苔，成为残碑。仔细地读上面的一些文字，能隐隐约约地感到石堂美景深处山中无人知的凄凉。

石堂院，极为安静，没有磬击声，没有香火味，只有山间草木清香的味道。站在山头，微风飘渺，静静地远眺一片秋色的沃野，令人怦然心动，诗意萌动，浑然忘我。离开都市，行走山野，在山水间一呼一吸，人便如同这山间的小草，随风舒展，顿时感到心旷神怡，许多都市烦躁的倦意随着山风瞬间消失，让人清爽几分，生活便成了简单的领悟。

湖光山色的文风塔

离开石堂院，我们沿着一条乡村水泥道路，到了湖光山色的文风塔。文风塔，又名南塔，建于清代光绪年间，是四川省第八批省级文物保护单位。文风塔由塔基、塔身和塔刹组成，坐向东南，塔基由条石砌成，为六面空檐式空腹砖塔，通高25米13层。由于遭雷击，塔顶和塔刹有损，仅剩12层。塔内壁嵌有石刻题记。古塔形如笔颖，高耸挺拔，雄伟壮观，站在塔对面远观，塔身与倒映在魏柳河清澈水面的塔影相互对称，与蓝天白云，与青山绿水，与乡间的水牛、野鸭、白鹭等，构成一幅优美的田园风光画面。

一路上，秋雨绵绵，我们在小雨中继续前行，来到了牌坊村唐陈氏贞洁牌坊。唐陈氏贞洁牌坊是绵阳市最古老的一个牌坊，建于1821年道光元年。穿过一段泥泞的小路，我们到了牌坊下，年已古稀的郭光寿老人给我们讲述了一个感人的历史故事。乾隆二十年（1755年），魏城有一个陈姓女子卖与唐家作童养媳，十四岁时未婚夫病故，陈氏终身不嫁，伺奉翁姑百年。道光元年（1821年），清廷接到下面的情况报告，认为值得光大，敕令投资建立牌坊表扬陈姓女子。

百善孝为先，中国自古以来都提倡孝道，唐陈氏贞洁牌坊的故事至今流传，也是中华民族的传统美德发扬光大的一个缩影。

魏城不仅山清水秀，文物古迹众多，交通也十分便捷， 国道G108线公路穿境而过，水源丰沛，魏柳河流经全镇。魏城的名特小吃多，有捞饭杂伴汤、东乡饼子、魏城羊肉、豌豆凉粉、红脚蒜苗、荣发大枣等，受到无数旅游和摄影爱好者的青睐。

行走在烟雨蒙蒙的魏城小山村，我们一路用透视的眼睛穿越历史，看到并记住这片热土，不要让它在时间的长河里湮没，不要让它被历史遗忘。

约 稿

【休闲生活】

或是对一个城市的深入解读，或是对一条旅游路线的亲身体验，亦或是旅途中感受的风土人情、历史文化、吃喝玩乐……本栏目注重记录旅途中的美好过程，以玩家身份为读者旅途生活提供服务。字数在1000-1500字。要求有小贴士，有图片。

【驴友笔记】

这里不是泛泛的游记，而是旅途中的风光景致、人文历史、游历故事所引发的情思、带来的感悟。就像品一杯清茶，淡淡悠远。本栏目注重旅途故事和旅途感悟的分享，为您提供一个休憩的场所。字数在600-800字内。

【美景分享】

无论是国外还是国内的景点，无论是专业相机还是手机拍摄，只要图片精美，再精美，标明拍摄地，文字风格活泼生动，吸引人，都可以和大家共同分享。要求大图、100字以内的图说。

发稿邮箱：zhoumolvyou@126.com

■旅游资讯

“厕所革命”三年行动计划完成近七成

11月19日，在“世界厕所日暨中国厕所革命宣传日”活动上，国家旅游局公布的数据显示，截至今年11月15日，全国共完成新改建旅游厕所39393座，其中新建27137座、改扩建12256座，占厕所革命三年行动计划（共5.7万座）的69.11%，旅游场所找厕难、如厕难，以及厕所脏乱差的现象有了显著改观。

2015年3月17日，国家旅游局发表署名文章《旅游要发展，厕所要革命》，被认为是向“脏、乱、差、少、偏”的中国厕所发起总攻的“讨伐檄文”。按照国家旅游局的计划，从2015年起，我国将实施一场为期3年的“旅游厕所革命”，到2017年，实现旅游景区、旅游线路沿线、交通集散点、旅游餐馆、旅游娱乐场所、休闲步行区等的厕所全部达到标准，并实现“数量充足、干净无味、实用免费、管理有效”的要求。

呼伦贝尔冰雪旅游：半价门票、特价住宿

11月18日下午，呼伦贝尔市在呼和浩特市冬季旅游推介会上宣布，与往年一样，今冬呼伦贝尔雪原仍举办冰雪那达慕、中俄蒙冰雪节、中国冷极节等旅游节庆活动。

为吸引游客，主办方还放出“大招”：满洲里、海拉尔、根河冬季开放的景区门票实行半价。陈巴尔虎旗呼和诺尔春晚分会场，实行免票政策，呼伦贝尔各个旗市区的主要景区冬季都向游客开放，还推出雪地摩托、滑雪、冰捕冰钓等冰雪项目。

满洲里、海拉尔、根河等地的宾馆酒店每天会推出特价房。据了解，仅满洲里，每天就会推出百间特价房。

此外，呼伦贝尔市还特别购置2000套防寒服，免费提供给游客使用。这些防寒服都是加肥加厚的，长度到膝盖以下，可以套在游客已有的羽绒服或冲锋衣上。

天津蓟州区乡村旅游农家院变“精品民宿”

如今去天津蓟州区山区旅游会发现，一些传统农家院已经变身为“精品民宿”，游客们在体验“采菊东篱下”的同时，还可以享用着较好的住宿硬件，连上WiFi喝上一杯咖啡发发呆。

天津蓟州区旅游产业近年来在旅游规划、产品提升和项目引入等方面重点推进，全面提升旅游产品。在乡村旅游建设方面，提升49个旅游特色村质量。

西井峪村以“历史文化名村”为依托，将村子里荒废已久的院子打造成为一处精品民宿，既保留了村落的原貌，同时又提升了居住的品质。在这里，要一杯咖啡，或读书、或发呆，可感受窗外古朴静谧的山居生活。

据新华社